

 Agencia Nacional de Minería	GENERACIÓN DE TÍTULOS MINEROS		CÓDIGO: MIS3-P-008-F-003
	FORMATO		VERSIÓN: 2
	INFORME SOCIAL		FECHA VIGENCIA: 03/sept./2024

Fecha:	09	10	2025	Lugar	Yaguará
Objetivo General:	Garantizar el derecho a la participación real, inclusiva y efectiva de la comunidad, organizaciones sociales y entidades públicas y privadas en los procesos de titulación minera; así como la aplicación de los principios de coordinación, concurrencia y subsidiariedad en el proceso de titulación minera con el fin de armonizar la legislación ambiental, las políticas y normas municipales y/o departamentales con el desarrollo de los proyectos mineros.				
Alcance de las acciones y del Informe:	<p>Este informe presenta el trabajo de relacionamiento realizado en el marco de la implementación del procedimiento de Audiencias Públicas Mineras para el Otorgamiento de Títulos Mineros en los diferentes lugares del país en el que se encuentran propuestas viabilizadas para el posible otorgamiento de títulos mineros.</p> <p>A su vez, brinda elementos de acciones con el fin de aportar la realización de la actividad minera en los territorios reconociendo las inquietudes, percepciones y expectativas de las comunidades con relación a la actividad minera y que se pueda hacer una minería para la vida al servicio de las comunidades y el país.</p> <p>Este informe social es de carácter público, en el mismo podrán encontrar material fotográfico y audiovisual de los procesos realizados en territorio, todo el material audiovisual cuenta con el permiso de los diferentes actores.</p>				
Nombres y apellidos Quien realiza	Paola Higuera Martínez Yazmín Rojas Néstor David Cruz Nayive Carrasco Sara Rincón Bogotá Luisa Fernanda Flórez Solano			Rol contratista:	Social senior Social pedagógica SIG Líder jurídica Apoyo social y pedagógico Contratista social
Nombres y apellidos Quien revisa	Diana Chavarro Rodríguez			Rol contratista:	Contratista social

1. Introducción

La Agencia Nacional de Minería (en adelante ANM) es la entidad del Estado que tiene por objeto principal administrar integralmente los recursos minerales, promover el aprovechamiento óptimo y sostenible de los recursos mineros de conformidad con las normas pertinentes y en coordinación con las autoridades ambientales en los temas que lo requieran, lo mismo que hacer seguimiento a los títulos de propiedad privada del subsuelo cuando le sea delegada esta función por el Ministerio de Minas y Energía de conformidad con la ley.

La ANM se compone en su organización, conforme al Decreto 4134 de 2011, por Presidencia, la Oficina Asesora Jurídica, la Oficina de Control Interno, la Oficina de Tecnología e Información y cuatro vicepresidencias: Vicepresidencia Administrativa y Financiera, Vicepresidencia de Contratación y Titulación, Vicepresidencia de Seguimiento, Control y Seguridad Minera y Vicepresidencia de Promoción y Fomento.

 Agencia Nacional de Minería	GENERACIÓN DE TÍTULOS MINEROS	CÓDIGO: MIS3-P-008-F-003
	FORMATO	VERSIÓN: 2
	INFORME SOCIAL	FECHA VIGENCIA: 03/sept./2024

Estas a su vez se dividen en grupos de trabajo según lo establecen las Resoluciones 206 de 2013, 790 de 2019 y 223 de 2021.



Vista a la represa Betania desde el puerto de Yaguará, Huila

La Vicepresidencia de Contratación y Titulación Minera – VCT se encarga de implementar el procedimiento de Audiencia Pública Minera para el Otorgamiento de Títulos Mineros, con el objetivo de garantizar el derecho a la participación real, inclusiva y efectiva de la comunidad, organizaciones sociales y entidades públicas y privadas en los procesos de titulación minera; así como la aplicación de los principios de coordinación, concurrencia y subsidiariedad en el proceso de titulación minera con el fin de armonizar la legislación ambiental, las políticas y normas municipales y/o departamentales con el desarrollo de los proyectos mineros.

En el marco de implementación del procedimiento de Audiencias Públicas Mineras, en el municipio de **Yaguará, Huila**, se ha elaborado el presente documento con el fin de dar a conocer el proceso de relacionamiento con diferentes actores del municipio, sus posturas, inquietudes y expectativas con relación a la actividad minera en sus territorios y el posible otorgamiento de **tres (3) propuesta de contrato de concesión minera PCC de roca fosfática, arenas (de río), gravas (de río)**, dos (2) de estas solicitudes de a nombre del proponente Enel Colombia S.A. E.S.P en cumplimiento de la Sentencia T-135 de 2013, para la Restitución de Fuente de Materiales producto de la construcción de la Central Hidroeléctrica El Quimbo. A la vez, presenta una lectura de contexto del municipio, un estado de la actividad minera del territorio, informe narrativo de la implementación del procedimiento en el municipio, un ejercicio de caracterización de actores claves relacionados con la actividad minera y, finalmente, un concepto técnico social por parte de los profesionales encargados de implementar el proceso en este municipio.

Este procedimiento le apuesta a la visión del Gobierno con relación al respeto y cuidado de los recursos naturales no renovables (RNNR), que se basa en la soberanía nacional respecto de ellos y en su importancia

 Agencia Nacional de Minería	GENERACIÓN DE TÍTULOS MINEROS	CÓDIGO: MIS3-P-008-F-003
	FORMATO	VERSIÓN: 2
	INFORME SOCIAL	FECHA VIGENCIA: 03/sept./2024

estratégica para la reindustrialización de la economía, la transición energética, la soberanía alimentaria y la construcción de infraestructura pública.

La implementación del procedimiento de Audiencias Públicas Mineras para el otorgamiento de títulos mineros busca que la minería se lleve a cabo en los territorios al servicio de las comunidades y sus intereses, ya que sus voces son su eje fundamental. La minería con propósito también incluye respetar el ordenamiento del territorio alrededor del agua, garantizar la justicia social y la vida integral de las personas, el derecho a la alimentación y la búsqueda de transformaciones productivas que ayuden al país a su internacionalización y el respeto por el medio ambiente. Esta visión de la minería busca que la realización de esta actividad garantice la protección del medio ambiente, la participación de las comunidades, la generación de empleos, la construcción de encadenamientos productivos y la transferencia de conocimiento y tecnología. De esta manera, la minería se pone al servicio del país.



Foto espacio de diálogo social - Fase II Diálogo y participación ciudadana.

Desde estas consideraciones, en este informe se presentan los resultados del proceso de relacionamiento con autoridades territoriales, comunidad, proponentes, líderes, lideresas y organizaciones sociales, desarrollado en el marco de la implementación del procedimiento de Audiencias Públicas Mineras en el municipio de **Yaguará, Huila**.

A continuación, se presentan algunos aspectos para tener en cuenta:

El equipo encargado del proceso de relacionamiento diseñó e implementó diversas acciones y metodologías basadas en enfoques diferenciales y territoriales del municipio. Entre estas acciones se destacan visitas de campo, diálogos sociales, cartografías sociales, diálogos con autoridades locales, diálogos mixtos entre

 Agencia Nacional de Minería	GENERACIÓN DE TÍTULOS MINEROS	CÓDIGO: MIS3-P-008-F-003
	FORMATO	VERSIÓN: 2
	INFORME SOCIAL	FECHA VIGENCIA: 03/sept./2024

proponentes y comunidades; así como reuniones virtuales y presenciales con proponentes y sesiones pedagógicas. Estas actividades buscaron facilitar la comprensión del proceso de otorgamiento de títulos mineros, divulgar las propuestas viabilizadas en el municipio y explicar las diferentes figuras jurídicas relacionadas con la contratación y el ciclo minero. La información recopilada se registró en bases de datos, en el informe escrito y en el formato audiovisual realizado por el equipo, gestionado según las políticas de datos establecidas en la Ley 1581 de 2012.

El proceso de relacionamiento con autoridades territoriales, comunidad, proponentes, líderes, lideresas y organizaciones sociales, desarrollado en el marco de la implementación del procedimiento de Audiencias Públicas Mineras en el municipio de **Yaguará, Huila**, se desarrolló en cuatro momentos:

1. Fase 1: Acercamiento al territorio
2. Fase 2: Coordinación y concurrencia y diálogo y participación ciudadana
3. Fase 3: Pedagogía y diálogo social
4. Fase 4: Audiencias Públicas Mineras (en adelante APM)

La implementación de las fases mencionadas será descrita en el numeral cuatro (4) del presente informe social denominado: Informe narrativo de la implementación del procedimiento en el territorio.

2. Lectura de Contexto

Yaguará se ubica en el centro del departamento del Huila, en el valle del río Magdalena y la cuenca del río Yaguará, sobre la vertiente oriental de la Cordillera Central. Limita al norte con Teruel y Palermo; al sur con Gigante, Hobo y Tesalia; al oriente con Campoalegre y Hobo; y al occidente con Tesalia e Íquira. La cabecera está a ~650 m s. n. m., con temperatura media ~26 °C y se localiza a 49 km de Neiva. El territorio municipal tiene una extensión entre 329–349 km². La distancia que lo separa de Neiva, la capital departamental, es de 49 kilómetros, lo que permite un acceso relativamente cercano a Neiva.

 Agencia Nacional de Minería	GENERACIÓN DE TÍTULOS MINEROS	CÓDIGO: MIS3-P-008-F-003
	FORMATO	VERSIÓN: 2
	INFORME SOCIAL	FECHA VIGENCIA: 03/sept./2024



Fuente: Grupo de Audiencias Públicas Mineras – Vicepresidencia de Contratación y Titulación Minera – ANM

En su organización político-administrativa, se encuentran 10 veredas: Arenoso, Bajo Mirador, El Viso, Flandes, Jagual, La Floresta, La Paz, Letrán, Upar, Vilú. Casco urbano. Así mismo, como parte de los lugares de principal interés y representativos en el municipio, se encuentra el Embalse Betania.

Actividad económica

La economía local combina actividades agropecuarias, acuícolas, turísticas y energéticas: **Piscicultura en el embalse de Betania (tilapia)**: Yaguará comparte el embalse de Betania, epicentro del clúster tilapicultor del Huila. El departamento es líder nacional y proyectó alrededor de 80.000 toneladas de tilapia en 2024 (crecimiento 8–9% vs. 2023), con fuerte orientación exportadora. La actividad opera en jaulas flotantes (Betania) y estanques en tierra. Factores climáticos como el fenómeno del Niño y variaciones del nivel del embalse han requerido alertas y gestión adaptativa.

Agricultura y ganadería: continúan siendo pilares del ingreso rural; históricamente resaltan el arroz y la ganadería bovina.

Turismo: El embalse de Betania impulsa el turismo náutico (paseos en pontón, pesca recreativa, avistamiento de aves) y atractivos naturales/culturales (cuevas, balnearios, malecón). La oferta se dinamiza con miradores y rutas locales.

 Agencia Nacional de Minería	GENERACIÓN DE TÍTULOS MINEROS	CÓDIGO: MIS3-P-008-F-003
	FORMATO	VERSIÓN: 2
	INFORME SOCIAL	FECHA VIGENCIA: 03/sept./2024

Sector energético: el aprovechamiento hidroeléctrico (Betania) es relevante por regalías e infraestructura eléctrica; los niveles de operación se coordinan con la gestión del recurso hídrico departamental.

Población

El departamento (SIR Huila, con base DANE–Terridata) muestra una población municipal ~8.3 mil habitantes (2024), con distribución cercana al 50/50 por sexo. Registros de planeación local han reportado cifras entre ~7.8 mil y ~9.4 mil en distintos años de referencia. Para ejercicios de planeación reciente, puede tomarse como orden de magnitud 8–9 mil habitantes.

La población de Yaguará para el año 2024, según proyecciones del DANE con base en el Censo 2018, se estima en 8.305 habitantes. En cuanto a la distribución por sexo, la proporción es equilibrada, con una ligera mayoría de hombres (4.203; 50,6 %) frente a mujeres (4.102; 49,4 %).

Respecto a la distribución por área, se observa una marcada concentración urbana, donde residen 6.895 habitantes (83%), mientras que la población rural alcanza 1.410 habitantes (17%). Esta configuración demográfica refleja la relevancia del casco urbano como centro de actividad económica, social y de servicios del municipio.

Lugares de interés ambiental

- Embalse de Betania: principal cuerpo de agua del municipio; hábitat para aves acuáticas y base de la piscicultura regional. Las fluctuaciones de nivel por estiaje o por apertura de compuertas (coordinada con el embalse El Quimbo) tienen efectos ambientales y socioeconómicos (navegación, pesca, márgenes).
- Ríos y microcuencas: río Magdalena y río Yaguará estructuran el territorio; también microcuencas locales y quebradas que alimentan el embalse y balnearios.
- Bosque seco tropical (contexto regional) y paisajes ribereños: las laderas y zonas bajas presentan remanentes de bs-T y mosaicos agropecuarios; el espejo de agua de Betania configura humedales artificiales con valor para aves y servicios ecosistémicos (regulación hídrica, recreación). (Síntesis a partir de fuentes turísticas y ambientales departamentales).
- Geositios y cuevas: Cueva del Tigre, Cueva Rica y senderos ecológicos (p. ej., Princesa Ocaina), con presencia de pictogramas/petroglifos y atractivos espeleológicos.

Nota: Por su altitud (~560–650 m s. n. m.), Yaguará no alberga páramos; estos ecosistemas de alta montaña se localizan en otras zonas del departamento.

Impacto de la Central Hidroeléctrica El Quimbo

Aunque el proyecto de la represa de El Quimbo tiene una trayectoria de varios años, en las áreas cercanas —entre ellas el municipio de **Yaguará**— se han presentado impactos sociales y económicos que persisten en el tiempo, especialmente relacionados con la afectación de tierra, afectación en la actividad económica y el desplazamiento de comunidades. En este sentido, la sentencia **T-135 de 2013** de la Corte Constitucional de Colombia, ordenó principalmente a Enel (antes Emgesa SAESP) lo siguiente:

 Agencia Nacional de Minería	GENERACIÓN DE TÍTULOS MINEROS	CÓDIGO: MIS3-P-008-F-003
	FORMATO	VERSIÓN: 2
	INFORME SOCIAL	FECHA VIGENCIA: 03/sept./2024

1. La sentencia reconoció y amparó los derechos fundamentales al mínimo vital, a la vida digna y al trabajo de las personas afectadas por el megaproyecto hidroeléctrico *El Quimbo*, entre ellas campesinos, pescadores artesanales, jornaleros y otros habitantes tradicionales de la zona.
2. Ordenó a Enel incluir a las personas afectadas en un censo elaborado conforme a los lineamientos de la sentencia, con especial atención al derecho a la participación efectiva de la comunidad. Dicho censo debía realizarse en un plazo definido y garantizar la participación pública y la transparencia.
3. Dispuso que Enel adelantaré los estudios y trámites necesarios, incluidas las licencias ambientales, bajo vigilancia y supervisión para asegurar el respeto de los derechos fundamentales.
4. Determinó que se otorgaran los beneficios y compensaciones previstos en la normativa aplicable a quienes históricamente habían explotado las fuentes de materiales y resultaron afectados por la construcción y operación del proyecto.
5. Señaló la responsabilidad de Enel de garantizar la participación y la consulta pública, incluso antes del inicio total de la ejecución del proyecto, con el fin de prevenir riesgos graves a las comunidades afectadas.
6. Estableció la necesidad de articular un conjunto institucional, con la participación de la Procuraduría y la Agencia Nacional de Licencias Ambientales, para asegurar el cumplimiento de lo ordenado.

En síntesis, la sentencia dispuso que Enel debía proceder con inclusión, reparación, participación efectiva, estudios ambientales y acompañamiento social para resarcir y proteger a las comunidades impactadas por el proyecto hidroeléctrico *El Quimbo*.

3. Actividad Minera

El día 11 de septiembre de 2025 se llevó a cabo la reunión de Coordinación y Concurrencia, en el municipio de **Yaguará**, Huila y se presentó el siguiente estado minero:

Tabla No. 1
Catastro minero – Municipio de **Yaguará, Huila**

Descripción	Cantidad
Títulos mineros	7
Solicitudes vigentes (en proceso de evaluación técnico, ambiental, jurídico y económico)	7
Propuestas de contrato de concesión viabilizadas técnica, ambiental, jurídica y económicamente (para otorgamiento de títulos mineros)	3

De los **siete (7)** títulos mineros otorgados en el municipio de **Yaguará - Huila**, **cinco (5)** No se encuentran Autorizados para realizar actividades de Explotación o extracción de minerales, toda vez que no se encuentran registrados en el Registro Único de Comercializadores de Minerales (RUCOM), **dos (2)** se encuentra actualmente con los instrumentos técnicos aprobados para realizar actividades de extracción de minerales.

 Agencia Nacional de Minería	GENERACIÓN DE TÍTULOS MINEROS		CÓDIGO: MIS3-P-008-F-003
	FORMATO		VERSIÓN: 2
	INFORME SOCIAL		FECHA VIGENCIA: 03/sept./2024

Tabla No. 2

Títulos mineros vigentes en el municipio de **Yaguará, Huila**

No	RUCOM	Código Expediente	Modalidad	Área Ha	Titulares	Grupo de minerales
1	SI	HHB-09091	CC	359,9052	(28256) Ana Lucía Arce Leguizamo, (15542) Yaved Cantillo Álvarez	Roca fosfórica
2	SI	HCD-101	CC	116,8729	(34314) Luis Hernando Iñiguez Rico	Arenas, gravas, mineral de oro
3	NO	ICQ-09083	CC	312,1747	(37864) Alba Luz Velazco, (39064) Andrea Constanza Molano Avendaño	Mineral de oro
4	NO	ILV-10001	CC	162,315	(43313) Cecilia Díaz Castañeda	Roca fosfórica
5	NO	ICQ-08542	CC	47,1037	(34314) Luis Hernando Iñiguez Rico	Arenas (de río), gravas (de río)
6	NO	ICQ-08133	CC	245,5964	(59403) Eduardo Patarroyo Córdoba	Demás concesibles, mineral de oro
7	NO	ICQ-09131	CC	376,598	(39064) Andrea Constanza Molano Avendaño, (43692) Freddy Hernán Luna Andrade	Mineral de oro

Según la tabla anterior, se evidencia que el municipio de **Yaguará, Huila** cuenta con siete (7) títulos mineros otorgados, lo anterior para los diferentes grupos de minerales que se detallan en la columna Grupo de Minerales.

A continuación, se presentan las cinco (5) solicitudes de Propuestas de Contrato de Concesión Minera – PCC; una (1) Propuesta de Contrato de Concesión con Requisitos Diferenciales y una (1) Área de reserva especial que se han presentado ante la ANM para ser evaluadas técnica, económica, jurídica y de revisión de la certificación de zonificación ambiental emitida por la autoridad ambiental competente para dar cumplimiento con la sentencia de la Ventanilla Minera. Es importante tener en cuenta que esta certificación no es ni equivale a la licencia ambiental.

Tabla No. 3

Solicitudes PCC y ARE vigentes en el municipio de **Yaguará, Huila**

Nº	Modalidad	Placa	Fecha rad	Área	Tamaño	Municipio	Minerales	Solicitante
1	PCCD	503105	10/6/21	27,0557	PEQ	Campoalegre, Yaguará	Recebo	(54333) Jaime Trujillo Salazar
2	ARED	ARE-SJV-08331	6/9/17	76,2622	NA	Yaguará	Arenas arcillosas, arenas feldespáticas, arenas industriales, Arenas silíceas, gravas, recebo	(60164) Alirio Araujo Escobar, (54650) Arnoldo Araujo Castillo, (54413) Claudia Constanza Fierro, (55407) Claudia Constanza Fierro, (54411) Edimer Cerquera Ortiz, (38660) Eduardo Quintero Fierro, (54647) Efraín Perdomo Ramon, (54649) Javier García Córdoba, (54412) José

 Agencia Nacional de Minería	GENERACIÓN DE TÍTULOS MINEROS							CÓDIGO: MIS3-P-008-F-003
	FORMATO							VERSIÓN: 2
	INFORME SOCIAL							FECHA VIGENCIA: 03/sept./2024

								Luis Monje Camacho, (54651) Luis Octavio Gómez Arias, (54648) Pedro Nel Córdoba Valderrama
3	PCC	500426	3/19/20	287,855 2	MED	Hobo, Yaguará	Minerales de oro y sus concentrados	(73097) Felipe Andrés Gutiérrez Ramos, (73098) Tulio Adolfo Gutiérrez Ramos
4	PCC	TF7-13261	6/7/18	493,254 3	MED	Yaguará	Minerales de oro y sus concentrados, minerales de plata y sus concentrados, minerales de platino (incluye platino, paladio, rutenio, rodio, osmio) y sus concentrados	(55984) Nubia Inés Pastrana Perdomo
5	PCC	MA5-08431	1/5/11	483,428 9	MED	Yaguará	Roca fósforica	(12445) Sara Azucena Parra López
6	PCC	SDB-08301	4/11/17	99,6478	PEQ	Gigante, Yaguará	Arenas (de río), gravas (de río)	(47236) Enel Colombia S.A. E.S.P
7	PCC	SDB-08302X	4/11/17	56,5904	PEQ	Gigante, Yaguará	Arenas (de río), gravas (de río)	(47236) Enel Colombia S.A. E.S.P

De las siete (7) solicitudes vigentes presentadas en el municipio, tres (3) ya cumplieron con los requisitos jurídicos, técnicos, económicos y de certificación de zonificación ambiental (este último en cumplimiento de la sentencia denominada “Ventanilla Minera”), es decir que estas últimas se encuentran viabilizadas para avanzar en la implementación del procedimiento de Audiencias Públicas Mineras para el posible otorgamiento de títulos mineros. En la siguiente tabla, se presenta la información detallada de las tres (3) propuestas viabilizadas que fueron concertadas con la autoridad territorial para avanzar hacia la implementación del proceso de Audiencia Pública Minera.

Tabla No. 4
Propuestas viabilizadas para posible otorgamiento de títulos mineros
Municipio de Yaguará, Huila

N o	Modalidad	Placa	Fecha rad	Área a	Tamaño	Municipio	Minerales	Grupo de minerales	Solicitante
1	PCC	MA5-08431	Jan 5, 2011	483,4289	MED	Yaguará	Roca fosfática	Minerales industriales	(12445) Sara Azucena Parra López
2	PCC	SDB-08302X	Apr 11, 2017	56,5904	PEQ	Gigante, Yaguará	Arenas (de río), gravas (de río)	Materiales de construcción	(47236) Enel Colombia S.A. E.S.P
3	PCC	SDB-08301	Apr 11, 2017	99,6478	PEQ	Gigante, Yaguará	Arenas (de río), gravas (de río)	Materiales de construcción	(47236) Enel Colombia S.A. E.S.P

 Agencia Nacional de Minería	GENERACIÓN DE TÍTULOS MINEROS	CÓDIGO: MIS3-P-008-F-003
	FORMATO	VERSIÓN: 2
	INFORME SOCIAL	FECHA VIGENCIA: 03/sept./2024

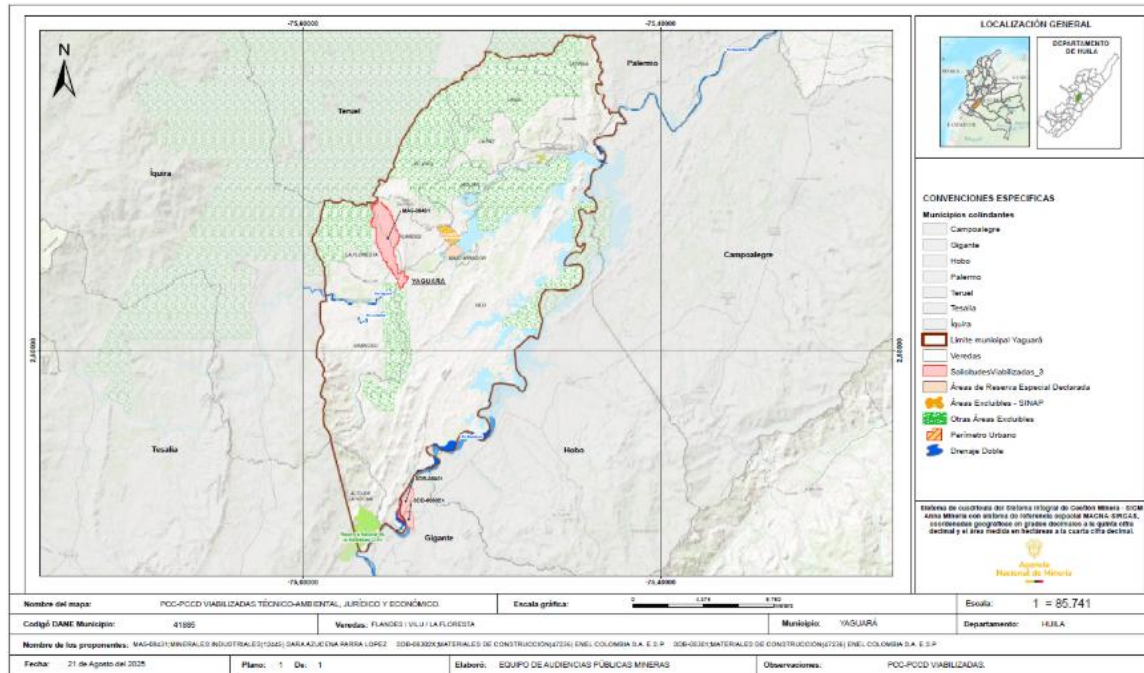

Fuente: Grupo de Audiencias Públicas Mineras – Vicepresidencia de Contratación y Titulación Minera – ANM

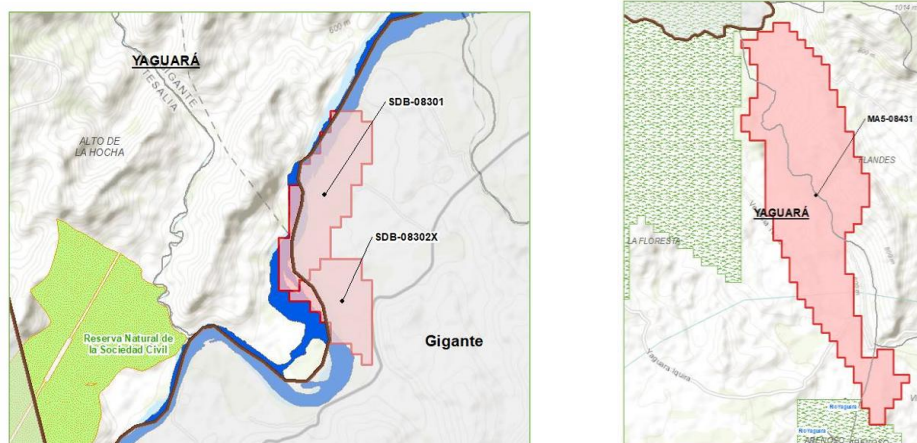

Fuente: Grupo de Audiencias Públicas Mineras – Vicepresidencia de Contratación y Titulación Minera – ANM

 Agencia Nacional de Minería	GENERACIÓN DE TÍTULOS MINEROS	CÓDIGO: MIS3-P-008-F-003
	FORMATO	VERSIÓN: 2
	INFORME SOCIAL	FECHA VIGENCIA: 03/sept./2024

4. Informe narrativo de la implementación del procedimiento en el territorio



Foto municipio de Yaguará, Huila

El proceso participativo realizado en el municipio de **Yaguará, Huila** dio inicio en agosto del 2025, contó con la participación de 61 personas así: 37 personas participantes de las comunidades, ocho (8) personas de las autoridades territoriales, y las y los proponentes con la participación de 16 personas.

Fase uno. Aproximación al territorio. En el mes de agosto de 2025 se dio inicio al procedimiento de Audiencias Públicas Mineras en el municipio de **Yaguará** en el departamento del **Huila**. Durante este período, se establecieron espacios de diálogo con autoridades territoriales, proponentes de las propuestas de contrato de concesión minera viabilizadas; así como con diversos actores del territorio, incluyendo comunidades, organizaciones, líderes y lideresas sociales.

 Agencia Nacional de Minería	GENERACIÓN DE TÍTULOS MINEROS	CÓDIGO: MIS3-P-008-F-003
	FORMATO	VERSIÓN: 2
	INFORME SOCIAL	FECHA VIGENCIA: 03/sept./2024

Fase dos. Coordinación y concurrencia, diálogo y participación ciudadana. Entre los días 8 y 12 de septiembre del 2025 se realizó el segundo momento en este municipio, el cual tuvo como objetivo realizar la reunión de coordinación y concurrencia con las autoridades territoriales que se llevó a cabo el 11 de septiembre de 2025, así como desarrollar ejercicios de diálogo y participación con las comunidades posiblemente impactadas con los proyectos mineros en el casco urbano y en las zonas rurales y veredales en las cuales se encuentran las propuestas de contrato de concesión minera viabilizadas.

Fase tres. Pedagogía y diálogo social. Del 22 al 26 de septiembre de 2025 se realizó la tercera fase, la cual tuvo como objetivo abrir espacios de diálogo y escucha entre proponentes y comunidades posiblemente impactadas por la posible titulación de nuevos contratos de concesión minera con el fin de identificar acuerdos preliminares entre ambas partes.

Fase cuatro. Se celebrará el 29 de octubre del 2025, día en que se realizará la Audiencia Pública Minera en la Institución Educativa Ana Elisa Cuenca Lara Calle 3 N° 9 – 180 a partir de las 08:00 a.m. En esta audiencia se espera que se puedan suscribir los acuerdos definidos entre los proponentes y la comunidad, los cuales serán la línea base del Plan de Gestión Social y harán parte de la minuta de los contratos. Para mayores informes, se dispondrá toda la información en nuestra página web www.anm.gov.co en el botón de Audiencias Públicas Mineras programadas.

Informe detallado de las actividades realizadas en el municipio de Yaguará, huila

Fase Uno.

Aproximación al territorio



Foto acercamiento al territorio, equipo Audiencias Públicas Mineras

 Agencia Nacional de Minería	GENERACIÓN DE TÍTULOS MINEROS	CÓDIGO: MIS3-P-008-F-003
	FORMATO	VERSIÓN: 2
	INFORME SOCIAL	FECHA VIGENCIA: 03/sept./2024

Durante la semana del 25 al 29 de agosto de 2025, se llevó a cabo la primera visita al territorio de **Yaguará, Huila**, donde se estableció un espacio de diálogo con la autoridad municipal en la alcaldía de **Yaguará** con la participación de representantes de la Secretaría de Planeación y la Policía Nacional. Durante la reunión, se presentó el procedimiento de Audiencia Pública Minera (APM). Igualmente, se solicitó de parte de la ANM información relevante a la alcaldía, incluyendo el Instrumento de Ordenamiento Territorial vigente y las bases de datos de las Juntas de Acción Comunal (JAC). Durante esta visita, se recopiló información crucial de la Alcaldía municipal, se contextualizó el procedimiento y se identificaron las áreas donde se encuentran las propuestas de contrato de concesión minera viabilizadas.

Los representantes de la alcaldía municipal expresaron que tienen conocimiento del proceso que viene realizando la empresa ENEL como proponente de la solicitud viabilizada en el municipio para la formalización de mineros tradicionales en el municipio y el cumplimiento a la Restitución de Fuente de Materiales de la central El Quimbo. En este sentido la administración municipal también comentó que hay una comunidad de barequeros y paleros importante, los cuales algunos se encuentran registrados y algunos no.

Fase Dos.

Coordinación y concurrencia, diálogo y participación ciudadana.



Foto Fase II Reunión de Coordinación y concurrencia.

Coordinación y concurrencia

Previo a la reunión de coordinación y concurrencia, el equipo de APM abrió un espacio de encuentro virtual entre la ANM y representantes de la Secretaría de Planeación de Yaguará, Huila como un primer paso para avanzar en la entrega de información geográfica de las áreas de las solicitudes viabilizadas para el posible otorgamiento de títulos mineros en el municipio de Yaguará. Con la entrega de esta información se acordó que la Secretaría de Planeación realizaría un informe técnico de análisis de las áreas de las solicitudes y sus

 Agencia Nacional de Minería	GENERACIÓN DE TÍTULOS MINEROS	CÓDIGO: MIS3-P-008-F-003
	FORMATO	VERSIÓN: 2
	INFORME SOCIAL	FECHA VIGENCIA: 03/sept./2024

superposiciones (usos del suelo) conforme al Instrumento de Ordenamiento Territorial vigente, en relación con los polígonos de las propuestas de contrato de concesión viabilizadas hasta la fecha. El informe emitido por la Secretaría de Planeación municipal sirvió como base de información para ser socializado y analizado durante la reunión de coordinación y concurrencia entre las entidades territoriales y la ANM.

Como segundo paso, se llevó a cabo la reunión presencial de coordinación y concurrencia entre la Agencia Nacional de Minería y las autoridades territoriales del municipio de Yaguará el día 11 de septiembre de 2025. El propósito principal fue informar al ente territorial y a sus autoridades sobre las **tres (3)** propuestas de concesión minera viabilizadas, y analizarlas en detalle según el Instrumento de Ordenamiento Territorial vigente: Esquema de Ordenamiento Territorial – EOT reformulado, aprobado mediante acuerdo 044 del 2013, el cual se llevó a cabo un ajuste mediante el acuerdo 011 de 2019 y modificación mediante el acuerdo 017 de 2019.

En el encuentro participaron el Secretario General y de Participación, el Secretario de Planeación, el Personero Municipal y la Asesora Jurídica de la Personería. En la reunión se socializó el estado minero del municipio y se presentó de manera clara el procedimiento de Audiencias Públicas Mineras, su marco normativo, las competencias de la ANM, el ciclo minero y la documentación relacionada que deben presentar los futuros titulares mineros después de otorgado el título minero: Plan de Trabajos y Obras (PTO), Plan de Gestión Social, documentos presentados ante la ANM y el Licenciamiento Ambiental documento presentado y aprobado por la autoridad ambiental. Se dio claridad de que sin el PTO y Licencia Ambiental aprobados no es posible iniciar la explotación minera.

El delegado del alcalde manifestó que en la jurisdicción del municipio se desarrolla una significativa actividad de minería artesanal de material de playa y barequeo, especialmente en las orillas del río Magdalena, la cual corresponde en gran parte a minería de subsistencia. No obstante, expresó su preocupación debido a las prácticas que pueden generarse para la extracción de minerales. En ese sentido, la Agencia Nacional de Minería (ANM) enfatizó la importancia de que los mineros de subsistencia deben estar inscritos en la plataforma GENESIS, con el fin de reconocer quiénes se encuentran realizando la actividad en el municipio y en qué áreas. La personería municipal también realizó mención de áreas donde se realiza la actividad de minería tradicional y posibles desencuentros que puede generar en el municipio. Teniendo en cuenta lo anterior se compartió las figuras de formalización minera, invitando a continuar realizando desde la alcaldía, seguimiento a los mineros de subsistencia por medio de la plataforma GENESIS y solicitando el acompañamiento policivo para las actividades de minería ilegal en el caso que la autoridad territorial lo requiera.

Durante el espacio, se mencionó que las solicitudes viabilizadas comparten área con el municipio de Yaguará, por lo tanto, los proponentes deben cumplir todas las fases del procedimiento en ambos municipios para poder ser otorgado el título minero. En el siguiente enlace podrá conocer el acta de la reunión que fue dispuesta para comentarios de la ciudadanía: portal.anm.gov.co/public-files/2025-09/2025-09-17-BORRADOR-ACTA-CONCERTACION-APM-YAGUARA.pdf

 Agencia Nacional de Minería	GENERACIÓN DE TÍTULOS MINEROS	CÓDIGO: MIS3-P-008-F-003
	FORMATO	VERSIÓN: 2
	INFORME SOCIAL	FECHA VIGENCIA: 03/sept./2024

Diálogo y participación ciudadana



Foto fase II espacio de diálogo y participación ciudadana municipio de Yaguará, Huila

Teniendo en cuenta la información recogida del municipio de Yaguará Huila con relación a la comunidad impactada por el posible otorgamiento de título minero y del público objetivo, como gremios de mineros, volqueteros, mineros de subsistencia y otros, se realizó la convocatoria a través de un post, el cual fue difundido a las personas referenciadas por la alcaldía municipal y según información recogida en el encuentro anterior con las asociaciones y el mismo proponente Enel. Este post fue enviado a través de WhatsApp para que fuera difundido entre los diferentes actores; a su vez, se compartió información de convocatoria con la alcaldía municipal.

I. Vereda Vilu, Flandes y La Floresta

Espacio de diálogo y participación ciudadana, realizado el 11 de septiembre de 2025, en el CRE – Centro de Recursos Educativos.



 Agencia Nacional de Minería	GENERACIÓN DE TÍTULOS MINEROS	CÓDIGO: MIS3-P-008-F-003
	FORMATO	VERSIÓN: 2
	INFORME SOCIAL	FECHA VIGENCIA: 03/sept./2024

El encuentro dio inicio el día 11 de septiembre a las 9:00 am en el CRE – Centro de Recursos Educativos contó con la participación de más de 21 personas entre las que se encontraban gremios de volqueteros, mineros, mineros de subsistencia no organizados, comunidad del municipio de Yaguará. El espacio tuvo como agenda, la presentación de las personas asistentes al encuentro, posteriormente se presentó la Agencia Nacional de Minería como la entidad del estado que se encarga de administrar los minerales en el país, a su vez se hizo la presentación del procedimiento que había dado inicio el mes de agosto en el municipio de Yaguará huila, de acuerdo con cada una de las cuatro (4) fases, seguido se presentó la propuesta de Enel Colombia S.A. E.S.P con placa SDB-08302X con un área en hectáreas de 56,5904 y SDB-08301 con un área en hectáreas de 99,6478 radicadas el 11 de abril de 2017 para pequeña minería para los minerales de Arenas (de río), gravas (de río) del grupo de Materiales de construcción y la placa MA5-08431 a nombre de la señora Sara Azucena Parra López con un área en hectáreas de 483,4289 radicada el 05 de enero de 2011 para mediana minería para los minerales de roca fosfática para el grupo de minerales industriales en el municipio de Yaguará Huila.

Luego de presentar la solicitud con la información se abrió espacio de diálogo con las personas asistentes las cuales manifestaron su gran preocupación sobre cómo Enel iba a tener en cuenta a los mineros de subsistencia para todo el proceso de entrega del título para ellos poder trabajar. A su vez, en el espacio pidieron no solo se tuvieran en cuenta a los mineros para materiales de construcción, sino también se tuviera en cuenta a los mineros de subsistencia para minerales de oro.

Dentro del ejercicio de presentación se compartió la siguiente información para conocimiento de la comunidad que participó del encuentro:

¿Cómo funciona el proceso ordinario de contratación minera en Colombia?

La Agencia Nacional de Minería – ANM - **es la entidad del Estado** que se encarga de **administrar integralmente los recursos minerales** que se encuentran en el subsuelo colombiano. La ANM como autoridad minera promueve el aprovechamiento óptimo y sostenible de los recursos mineros de conformidad con las normas pertinentes y en coordinación con las autoridades ambientales.

¿Quién puede hacer una solicitud minera?

En Colombia cualquier **persona natural o jurídica, de nacionalidad colombiana o extranjera**, puede hacer una solicitud de contrato de concesión minera, cuyo trámite se desarrolla de la siguiente manera:

1. La persona interesada hace la solicitud radicando la propuesta a través de la plataforma AnnA Minería en la página web www.anm.gov.co. Para hacerlo, debe cumplir con los requisitos técnicos, económicos, jurídicos y ambientales establecidos.
2. La propuesta es evaluada por un equipo profesional de la Agencia Nacional de Minería donde se revisa, su viabilidad técnica, económica, jurídica y ambiental. Esta última es la revisión de la certificación de zonificación ambiental emitida por la autoridad ambiental competente según lo exige la sentencia conocida como “Ventanilla Minera”. Importante tener presente que esta certificación no es, ni reemplaza la licencia ambiental.

 Agencia Nacional de Minería	GENERACIÓN DE TÍTULOS MINEROS	CÓDIGO: MIS3-P-008-F-003
	FORMATO	VERSIÓN: 2
	INFORME SOCIAL	FECHA VIGENCIA: 03/sept./2024

3. Si la solicitud cumple con todos los requisitos mencionados anteriormente la propuesta se considera viabilizada para iniciar el proceso de Audiencia Pública Minera.
4. Una vez se viabiliza una solicitud inicia la implementación del procedimiento de Audiencias Públicas Mineras para el otorgamiento de títulos mineros, con el fin de garantizar la participación informada de las comunidades y el principio constitucional de coordinación y concurrencia. Este procedimiento fue fortalecido por solicitud de la Corte Constitucional de Colombia según la sentencia **SU 095 del año 2018**, el cual aplica únicamente para las siguientes figuras jurídicas:
 - Propuesta de contrato de concesión minera – PCC -
 - Propuestas de contrato de concesión minera con requisitos diferenciales – PCCD
 - Solicitudes de licencias de exploración

Ciclo minero:

Primera etapa: Exploración, le permite al titular minero identificar la existencia, ubicación, cuantificación y calidad del mineral, en un periodo de duración de tres (3) años y hasta un máximo de 11 años.

Se explicó que en esta etapa se podrán realizar las siguientes acciones:

- Toma de muestra del potencial minero
- Delimitar el o los lugares específicos de interés para el desarrollo del proyecto minero.
- Estudios técnicos, los cuales le permiten al titular identificar los posibles métodos de explotación en caso de avanzar en su proyecto minero.
- En la exploración se determina si el proyecto minero es viable técnica, social, ambiental y económicamente. En caso de **no** ser viable el título termina. En caso de ser viable, se continúa con el ciclo minero hacia las siguientes etapas.
- Esta etapa NO requiere de licenciamiento ambiental y deberá realizarse de acuerdo con las guías minero-ambientales.
- Para ejecutar esta etapa, el minero debe pagar un canon superficiario, que es como un arrendamiento que se le paga al estado por hacer uso de un área.

Segunda etapa: Construcción y Montaje, La cual le permite al titular minero identificar las herramientas, infraestructura, adecuación de vías, materiales y mano de obra necesaria para el desarrollo de su proyecto minero. Para esta etapa, se da un tiempo inicial de tres (3) años, el cual podrá ser ampliado por un año más, para un máximo de cuatro (4) años. Para ejecutar esta etapa, el minero debe pagar un canon superficiario, tal y como se realiza en la etapa de exploración.

Tercera etapa: Explotación, le permite al titular minero la extracción y aprovechamiento de minerales siempre y cuando cuente con:

- Programa de Trabajos y Obras – PTO aprobado por la Agencia Nacional de Minería

 Agencia Nacional de Minería	GENERACIÓN DE TÍTULOS MINEROS	CÓDIGO: MIS3-P-008-F-003
	FORMATO	VERSIÓN: 2
	INFORME SOCIAL	FECHA VIGENCIA: 03/sept./2024

- Licencia Ambiental. Para el trámite de este instrumento ambiental, ante la autoridad ambiental competente, el titular minero deberá presentar un estudio de impacto ambiental, el cual es evaluado y es sobre este estudio, que se aprueba o no la licencia ambiental.

A tener en cuenta:

- El titular deberá presentar un Plan de Gestión Social antes de culminar el periodo de exploración el cual es aprobado por la Agencia Nacional de Minería
- Si aplica consulta previa se realiza antes del licenciamiento ambiental y es requisito para su otorgamiento.
- En caso de que el titular no cuente con la aprobación del PTO y/o Licencia Ambiental no podrá iniciar la explotación minera.
- Para proyectos de Gran Minería la autoridad ambiental encargada es la Autoridad Nacional de Licencias Ambientales – ANLA-.
- Las Autoridades Ambientales, al igual que la Agencia Nacional de Minería, también vigilan la actividad minera y hacen seguimiento de las obligaciones a través de revisión documental y visitas a las áreas de operación.
- La explotación del mineral genera como contraprestación regalías a favor del Estado colombiano, las cuales se usan para financiar proyectos de inversión que promueven el desarrollo social, económico y ambiental del país.
- El titular debe contar con Plan de Cierre y Abandono y Plan de Recomposición Ambiental, contemplado en el PTO.
- Una vez finalizada la etapa de explotación el titular minero debe realizar la liquidación del contrato y la restauración ambiental de la mina. De esta manera se da el cierre minero-ambiental.
- Durante todas las etapas, se debe constituir y mantener vigente la póliza minero ambiental, que es una garantía o seguro que debe constituir el titular para adelantar las actividades mineras. De no contar con esta póliza, su título puede ser sancionado con caducidad, que es la terminación anticipada de los permisos mineros.
- Todas las etapas mineras mencionadas, son objeto de vigilancia por parte de la Agencia Nacional de Minería en un proceso denominado **Fiscalización**.
- El minero se obliga a cumplir con todos los aspectos técnicos, económicos, sociales, ambientales, jurídicos, operativos y de seguridad en el desarrollo de sus actividades.

Ley 685 del año 2001, en Colombia, se mencionó que los títulos mineros se dan por un máximo de 30 años los cuales se pueden renovar hasta por 30 años más, siempre y cuando técnicamente se demuestre. El tiempo que se utiliza en explorar y construir se descuenta de esos 30 años, y el resto es para la etapa de explotación.

Una vez presentada la información marco sobre la cual la ANM realiza su accionar en el municipio de Yaguará, huila se dio inicio al espacio de diálogo en el que se lograron recoger las voces de la comunidad presente. Dicha información recibida fue organizada y categorizada en un listado de inquietudes, requerimientos y aspectos positivos manifestados por la comunidad.

 Agencia Nacional de Minería	GENERACIÓN DE TÍTULOS MINEROS		CÓDIGO: MIS3-P-008-F-003
	FORMATO		VERSIÓN: 2
	INFORME SOCIAL		FECHA VIGENCIA: 03/sept./2024

A continuación, se presenta el listado de inquietudes, requerimientos y aspectos positivos manifestados por la comunidad de Yaguará en los diferentes espacios de diálogo:

Fecha	Placa	Veredas	Comunidad	Inquietudes, requerimiento y aspectos positivos
28 de Agosto Alcaldía	MA5-08431		Alcaldía	<p><u>Inquietudes</u></p> <ul style="list-style-type: none"> Preocupación por posible afectación en los distritos de riego, ya que hay uno (1) ubicado en la Floresta y uno (1) ubicado en Vilu Preocupación debido a las prácticas que pueden generarse para la extracción de minerales Preocupación por posibles desencuentros que se pueden generar en el municipio por la actividad minera tradicional <p><u>Requerimientos</u></p> <ul style="list-style-type: none"> Velar por el cuidado de los distritos de riego <p><u>Preguntan:</u></p> <ul style="list-style-type: none"> ¿Por qué existen solicitudes radicadas desde 2017 que solo hasta ahora están siendo tramitadas? <p><u>Aspectos positivos:</u></p> <p>La alcaldía ve con optimismo que proceso de titulación minera sea una oportunidad para el crecimiento del municipio e inversión en el mismo no solo en la minería sino en toda la comunidad</p>
	SDB-08302X		Secretaría de Planeación	
	SDB-08301		Policía	
11 de septiembre de 2025 CRE – Centro de Recurso	MA5-08431		Veredas: La Floresta, Flandes, Vilu	<p><u>Inquietudes</u></p> <ul style="list-style-type: none"> Sienten desconfianza por posible incumplimiento por parte de los proponentes debido a situaciones pasadas y como consecuencia no sean tenidos en cuenta al momento de la entrega del título La comunidad desea conocer una ruta clara de cómo podrán realizar la actividad minera una vez ENEL tenga el título
	SDB-08302X		Mineros de subsistencia,	
	SDB-08301		Volqueteros	

 Agencia Nacional de Minería	GENERACIÓN DE TÍTULOS MINEROS		CÓDIGO: MIS3-P-008-F-003
	FORMATO		VERSIÓN: 2
	INFORME SOCIAL		FECHA VIGENCIA: 03/sept./2024

s Educativ os			Motocargueros	<p>Preguntan:</p> <ul style="list-style-type: none"> • ¿Qué va a pasar con los mineros, barequeros, paleros y volqueteros una vez sea otorgado el título? • ¿Quiénes se van a beneficiar cuando entreguen los títulos? • ¿Específicamente, qué se va a hacer con los títulos que están solicitando los proponentes? <p><u>Requerimientos</u></p> <ul style="list-style-type: none"> • Realizar espacios de diálogo con los proponentes para ser escuchados y despejar inquietudes • Tener en cuenta para fuente de empleo a las personas que realizaban la actividad minera y encadenamiento de la misma y a todos aquellos que fueron afectados (mineros de subsistencia, tradicionales, ancestrales y volqueteros). • Tener en cuenta al gremio de motocargueros • Tener en cuenta a los mineros de subsistencia que están ubicados en los diferentes espacios para que puedan continuar con las labores de barequeo • Tener en cuenta al gremio de constructores • Tener en cuenta otros proyectos productivos como por ejemplo la agricultura y fabricación de ladrillos.
---------------------	--	--	---------------	--

El listado anterior se encuentra disponible en la página web de la entidad para comentarios de la ciudadanía interesada en el siguiente enlace: <https://saportalnm.blob.core.windows.net/public-files/2025-09/2025-09-26-Listado-inquietudes-Yaguara-Huila.pdf>

A continuación, se comparte pantallazo de publicación del listado de inquietudes en el municipio de Yaguará, Huila publicado en la página web de la entidad:

 Agencia Nacional de Minería	GENERACIÓN DE TÍTULOS MINEROS	CÓDIGO: MIS3-P-008-F-003
	FORMATO	VERSIÓN: 2
	INFORME SOCIAL	FECHA VIGENCIA: 03/sept./2024

https://anm.gov.co/audiencia-y-participacion-de-terceros-programadas?combine=yaguará&antibot_key=spfkcnPISAOqD1CU9kfQcYgjjWb8pyYdYU7v06MzazQ

Listado de inquietudes, requerimientos y aspectos positivos manifestados por la comunidad del municipio de Yaguará, Huila

La ANM invita a la población de los municipios de Yaguará, Huila, por el término de cinco (5) días hábiles a partir del 24 al 30 de septiembre de 2025 para conocer la lista de inquietudes, requerimientos y aspectos positivos manifestado por la ciudadanía que han participado en los espacios de relacionamiento en el marco de la implementación del procedimiento de Audiencias Públicas Mineras para el Otorgamiento de Títulos Mineros.

Este listado se publica con el fin de recibir comentarios de la ciudadanía, a su vez, invitamos a las personas que participan en la etapa de relacionamiento y aproximación con el territorio a escribirnos a través de este enlace: YAGUARÁ: <https://forms.office.com/htQ1u1nbeP?origin=lpLink> para darnos a conocer si tiene alguna diferencia con el contenido del listado de inquietudes, requerimiento y aspectos positivos publicados.

Recordamos que la publicación para comentarios estará disponible por un término de cinco (5) días hábiles para recibir comentarios de la ciudadanía, una vez finalizado quedará la publicación final de los documentos. Ten presente que tu voz es fundamental en este proceso, comparte tus observaciones y comentarios, también puedes dejar tus comentarios por escrito en nuestras sedes o en las instalaciones de la Alcaldía, Personería o Concejo Municipal.

¡Tu opinión cuenta! tienes cinco (5) días hábiles para participar, desde el 24 al 30 de septiembre de 2025 ¡Únete a nosotros en la creación de una minería para la vida!

#AsíAvanzanLasAPM #MineríaParaLaVida

 [2025-09-26-Listado-inquietudes-Yaguara-Huila.pdf](#)



Foto fase II espacio de diálogo y participación ciudadana Audiencias Públicas Mineras

Se mencionó que en el siguiente espacio de reunión se invitaría a los proponentes de las solicitudes viabilizadas, con quienes se podría dialogar sobre posibles acuerdos, dando claridad de que los acuerdos se construyen de manera voluntaria entre las partes.

II. Reunión con Proponentes

Espacio virtual, realizado el 16 de septiembre de 2025.

Posterior al desarrollo de los espacios con las comunidades y las autoridades territoriales, se convocó de manera virtual a los proponentes de las solicitudes viabilizadas en el municipio, con el propósito de socializar los resultados del acercamiento con los distintos actores. Durante la reunión, se resaltó la importancia de que

 Agencia Nacional de Minería	GENERACIÓN DE TÍTULOS MINEROS	CÓDIGO: MIS3-P-008-F-003
	FORMATO	VERSIÓN: 2
	INFORME SOCIAL	FECHA VIGENCIA: 03/sept./2024

los proponentes revisen internamente, junto con sus equipos, la información publicada por la Agencia Nacional de Minería (ANM) correspondiente al Acta de Coordinación y Concurrencia con autoridades territoriales y el Listado de Inquietudes y Expectativas generado con las comunidades; se les motivó a avanzar en la construcción de posibles acuerdos con las comunidades locales, especialmente con los mineros de subsistencia, mineros tradicionales, volqueteros y demás asociaciones y trabajadores vinculados al sector minero, así como comunidad en general, que podría verse impactada por la actividad minera en el municipio.

Asimismo, se les invitó a participar de manera presencial en el siguiente espacio de diálogo con las comunidades, orientado a identificar y consolidar dichos acuerdos. Durante el encuentro, también se resolvieron inquietudes relacionadas con la implementación del procedimiento de Audiencia Pública Minera y se explicaron los pasos a seguir en el desarrollo de este.

III. Reunión con Proponente Enel y Fundación Socya

Espacio virtual, realizado el 16 de septiembre de 2025.

Se convocó a un espacio virtual con el proponente Enel, sus colaboradores y la Fundación Socya, entidad que brinda acompañamiento técnico al proceso adelantado por la empresa. Durante la reunión, se expusieron las acciones desarrolladas en el marco del Procedimiento de Audiencias Públicas Mineras en el departamento del Huila, particularmente en los municipios de Garzón, Altamira, Gigante, Yaguará y El Agrado. Asimismo, se presentaron los resultados de las reuniones de coordinación y concurrencia realizadas con los entes territoriales de cada municipio, indicando que las conclusiones de dichas reuniones quedarán consignadas en un acta que será publicada en la página web de la Agencia Nacional de Minería (ANM).

De igual manera, se compartieron los resultados de los espacios de trabajo con las comunidades, en los cuales se identificó que, en el municipio de Gigante, existe un gran número de personas vinculadas a la actividad minera, quienes se encuentran organizadas en asociaciones y otras que lo hacen de manera particular. En este contexto, se reiteró la importancia de considerar a todas las personas que pudieran verse potencialmente afectadas por la posible actividad minera en el territorio.

Durante este espacio de diálogo, se solicitó el acompañamiento del proponente en la implementación de la Fase III, correspondiente a los encuentros de diálogo social, frente a lo cual Enel expresó su compromiso de participar los días 23, 24 y 25 de septiembre de 2025. Adicionalmente, se presentó de manera general el consolidado de inquietudes planteadas por las comunidades en cada municipio, junto con los resultados de las reuniones de coordinación y concurrencia, con el fin de aportar insumos para la preparación de los encuentros con la comunidad.

 Agencia Nacional de Minería	GENERACIÓN DE TÍTULOS MINEROS	CÓDIGO: MIS3-P-008-F-003
	FORMATO	VERSIÓN: 2
	INFORME SOCIAL	FECHA VIGENCIA: 03/sept./2024

IV. Reunión con Proponente Enel, Fundación Socya y Autoridades Territoriales

Espacio virtual, realizado el 18 de septiembre de 2025.

El 18 de septiembre de 2025 se llevó a cabo un encuentro virtual entre el proponente ENEL y las cinco (5) alcaldías en cuyos territorios se encuentran las solicitudes mineras de la empresa, en el marco del cumplimiento de la Sentencia T-135 de 2013: Garzón, Altamira, El Agrado, Gigante y Yaguará. Durante la sesión, se contó con la participación de representantes de las diferentes administraciones municipales, quienes conocieron el avance del proceso y el estado de implementación del Procedimiento de Audiencia Pública Minera (APM).

Este espacio permitió a ENEL establecer un primer contacto directo con los representantes de las alcaldías, iniciar el relacionamiento institucional entre los actores y atender inquietudes relacionadas con las solicitudes mineras viabilizadas.

Fase 3.

Pedagogía y diálogo social

V. Vereda Vilu, Flandes y La Florida

Espacio de diálogo mixto, realizado el 25 de septiembre de 2025, en el CRE – Centro de Recursos Educativos.



Foto fase III espacio de pedagogía y diálogo social Audiencias Públicas Mineras

 Agencia Nacional de Minería	GENERACIÓN DE TÍTULOS MINEROS	CÓDIGO: MIS3-P-008-F-003
	FORMATO	VERSIÓN: 2
	INFORME SOCIAL	FECHA VIGENCIA: 03/sept./2024



En el marco del espacio de pedagogía y diálogo social convocado por la ANM el 25 de septiembre de 2025, la Agencia Nacional de Minería retomó el encuentro anterior, en el cual se abordaron compromisos relacionados con la invitación a proponentes para realizar un espacio de diálogo previo a la audiencia pública minera e identificar la posibilidad de acuerdos que también favorezca a la comunidad y el territorio.

Desde Enel se manifestó la necesidad de gestionar la restitución de las fuentes de materiales no por un interés en la explotación de estos recursos, sino como respuesta a las personas que solicitaron ser incluidas en el marco de la sentencia T-135 de 2013. El objetivo principal de esta solicitud es la restitución de las fuentes para que los mineros de subsistencia puedan acceder y aprovechar los títulos correspondientes.

Enel, como entidad encargada del sector energético, se encuentra coordinando con la Agencia Nacional de Minería para definir el proceso de entrega y cesión adecuada de estos títulos. La empresa asumirá la realización de los estudios requeridos, incluyendo la Licencia Ambiental, el Plan de Trabajos y Obras (PTO) y el Plan de Gestión Social, responsabilizándose de avanzar en este proceso.

A su vez la empresa mencionó que este trabajo se desarrollará de manera conjunta, buscando garantizar que las personas que históricamente han explotado estas fuentes reciban los beneficios de los títulos. Tras la presentación de la intención de la solicitud por parte de Enel, se abrió un espacio de diálogo con representantes de las asociaciones y la comunidad. Durante esta reunión se acordó que la entrega del título se realizará conforme a las figuras que se definan una vez cuenten con el título minero e inicien con el proceso de mesas de trabajo con las personas censadas para buscar la mejor forma para la cesión de dichos títulos y así dar cumplimiento a la sentencia.

 Agencia Nacional de Minería	GENERACIÓN DE TÍTULOS MINEROS	CÓDIGO: MIS3-P-008-F-003
	FORMATO	VERSIÓN: 2
	INFORME SOCIAL	FECHA VIGENCIA: 03/sept./2024



Fase III pedagogía y diálogo social comunidad de Yaguará y proponentes

A partir de esta presentación, se iniciaron los diálogos con las comunidades.

Posterior a la presentación de Enel, se le dio la palabra al señor Javier Mondragón quien participó como representante de la placa MA5-08431 proponente Sara Azucena Parra López para mineral de Roca fosfática.

Una vez finalizó el encuentro la comunidad que no pudo asistir a la reunión anterior preguntó sobre la ubicación exacta de las solicitudes, a lo cual se procedió a leer la siguiente información:

Propuesta No. 1

N° EXPEDIENTE	SDB-08301 (PCC)
GRUPO DEMINERALES	MATERIALES DE CONSTRUCCIÓN
FECHA DE RADICACIÓN	Apr 11, 2017
PROPONENTE	(47236) ENEL COLOMBIA S.A. E.S.P
ÁREA DEFINIDA	99,6478 HA
UBICACIÓN	VILÚ (YAGUARÁ) EL ESPINAL (GIGANTE)

Propuesta No. 2

N° EXPEDIENTE	SDB-08302X (PCC)
GRUPO DEMINERALES	MATERIALES DE CONSTRUCCIÓN

 Agencia Nacional de Minería	GENERACIÓN DE TÍTULOS MINEROS	CÓDIGO: MIS3-P-008-F-003
	FORMATO	VERSIÓN: 2
	INFORME SOCIAL	FECHA VIGENCIA: 03/sept./2024

FECHA DE RADICACIÓN	Apr 11, 2017
PROPONENTE	(47236) ENEL COLOMBIA S.A. E.S.P
ÁREA DEFINIDA	56,5904 HA
UBICACIÓN	VILÚ (YAGUARÁ) EL ESPINAL (GIGANTE)

Propuesta No. 3

N° EXPEDIENTE	MA5-08431 (PCC)
GRUPO DEMINERALES	MINERALES INDUSTRIALES
FECHA DE RADICACIÓN	Jan 5, 2011
PROPONENTE	(12445) SARA AZUCENA PARRA LOPEZ
ÁREA DEFINIDA	483,4289 HA
UBICACIÓN	FLANDES, VILU Y LA FLORESTA (YAGUARÁ)

Por solicitud de la comunidad, se dispuso el mapa con la información en un lugar visible para que las personas puedan tener acceso a la información cuando lo requirieran.



Fase III pedagogía y diálogo social comunidad de Yaguará y proponentes

 Agencia Nacional de Minería	GENERACIÓN DE TÍTULOS MINEROS	CÓDIGO: MIS3-P-008-F-003
	FORMATO	VERSIÓN: 2
	INFORME SOCIAL	FECHA VIGENCIA: 03/sept./2024

Luego de socializar las propuestas los mineros de subsistencia manifestaron su gran preocupación y sienten que no son tenidos en cuenta dentro del proceso de titulación que adelanta Enel, ya que no se están ofreciendo opciones para ellos, solicitan área del municipio, pero ningún minero de subsistencia de este territorio se encuentra en el Censo del cual se beneficiarán mineros de subsistencia de otros lugares del departamento. Expresaron inquietudes sobre la situación de los mineros barequeros y quienes trabajan en el río Magdalena, señalando una afectación significativa a esta población, manifiestan seguir sin respuestas para ellos.

En el espacio se hizo referencia al tema de la represa de Betania, en este punto desde Enel se aclaró que este proceso es independiente del proyecto El Quimbo. A su vez, Enel manifestó a quienes consideren que el proyecto El Quimbo afectó su actividad económica minera que pueden inscribirse o ser censados a través del correo electrónico oficinacomunidad@socya.org.co, adjuntando su documento de identidad para solicitar su inclusión en el censo. También se indicó que este procedimiento puede realizarse de manera presencial en las oficinas de Enel en el municipio de Garzón Huila y que se deben acercar con el documento de identidad. Finalizó la representante manifestando que este es un derecho accesible para cualquier persona del departamento que considere el proyecto el Quimbo le afectó.

Durante el encuentro se resaltó la importancia de establecer mesas de trabajo conjuntas, donde el Proponente sería responsable de realizar todos los estudios de licenciamiento ambiental, plan de trabajos y obras, así como el plan de gestión social. Se enfatizó la necesidad de colaborar estrechamente en estos procesos. Además, se mencionó que actualmente hay 2,345 personas en el municipio involucradas en el Censo. Finalmente, se presentó el marco de la Sentencia T-135, complementando la discusión y sirviendo de base para las gestiones futuras.

De otro lado el representante del proponente manifestó no poderse comprometer en el espacio, pero si mencionó que en temas de empleabilidad habría posibilidad para la comunidad y quedo con el compromiso de escuchar atentamente para llevar la información a la proponente directa Sara Azucena Parra López.

Dentro del espacio la comunidad espera que los proyectos les beneficie con:

- Áreas para mineros de subsistencia que puedan seguir trabajando con la minería de subsistencia de materiales de construcción y oro.
- Empleabilidad para la comunidad y que se tenga en cuenta al sector de moto - cargueros
- Espacios de diálogo constante para ejercicio de veeduría ciudadana a los proyectos mineros y su avance
- Impulsar otro tipo de proyectos productivos en el municipio como es el caso de proyectos agrícolas y/o fabricación de ladrillos, en transformación del mineral.
- Cuidado del ambiente

Mesa de Trabajo APM

Se realizaron reuniones virtuales y presenciales con las comunidades, autoridad territorial donde se abordó aspectos relacionados con la realización de la Audiencia Pública Minera en el municipio y se acordó la fecha, hora y lugar para el desarrollo de la audiencia:

 Agencia Nacional de Minería	GENERACIÓN DE TÍTULOS MINEROS	CÓDIGO: MIS3-P-008-F-003
	FORMATO	VERSIÓN: 2
	INFORME SOCIAL	FECHA VIGENCIA: 03/sept./2024

- Día: 29 de octubre de 2025
Hora: 8:00 a. m. a 5:00 p. m.
Lugar: Institución Educativa Ana Elisa Cuenca Lara Calle 3 N° 9 - 180

Se presentó la estrategia de convocatoria para la APM dirigida a la comunidad, en la cual se contempla la difusión de información a través de redes sociales, publicaciones digitales, cuña, mensajes de texto y la comunicación directa con los líderes que participaron durante la implementación del procedimiento APM y se compartió la agenda del evento, destacando los espacios de intervención y participación tanto de la comunidad como de las autoridades y entidades. Se indicó que se dispondrá de un enlace virtual para el registro previo de las personas interesadas en asistir a la audiencia; se podrá realizar el registro a la misma en la alcaldía municipal y personería, y el mismo día de la audiencia se estará realizando el registro de las personas interesadas en asistir y/o intervenir en la audiencia. Finalmente, se sostuvo un espacio de articulación con la Alcaldía Municipal, en el cual se dialogó sobre los aspectos logísticos del evento y las acciones de coordinación conjunta a realizar durante la Audiencia Pública Minera.

5. Mapeo de Actores

A continuación, se realiza la identificación y caracterización de actores que participaron en la implementación del procedimiento de Audiencias Públicas Mineras en el municipio de Yaguará. Esta información proviene de las bases de datos oficiales de la implementación del procedimiento.

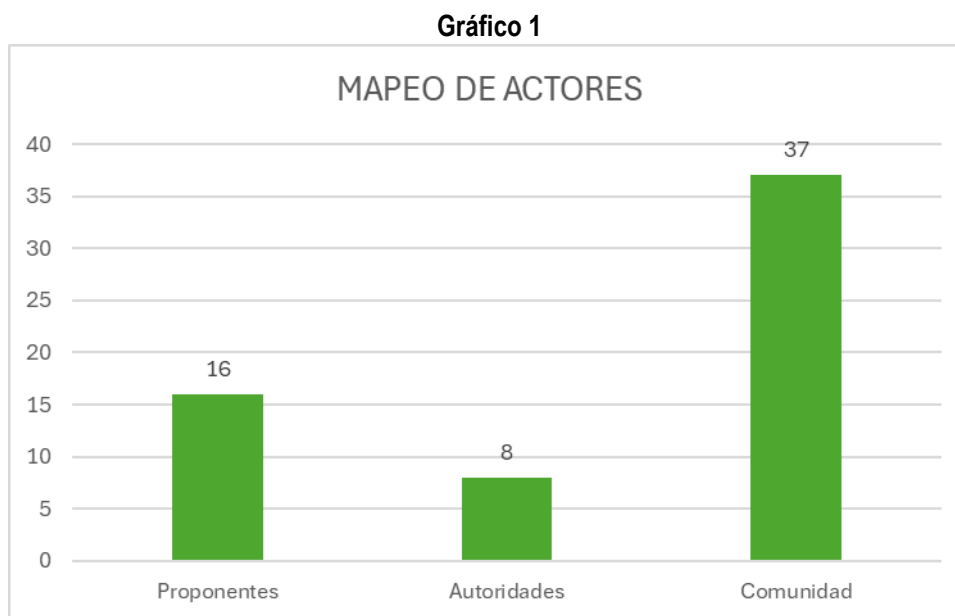

Información registrada en las bases de datos propias de la ANM en el marco de la implementación del procedimiento de APM en territorio

Teniendo en cuenta el gráfico anterior, se puede identificar que a la fecha han participado en la implementación del procedimiento 61 personas así: 37 personas participantes de las comunidades, ocho (8) personas de las autoridades territoriales, y las y los proponentes con la participación de 16 personas.

 Agencia Nacional de Minería	GENERACIÓN DE TÍTULOS MINEROS	CÓDIGO: MIS3-P-008-F-003
	FORMATO	VERSIÓN: 2
	INFORME SOCIAL	FECHA VIGENCIA: 03/sept./2024

Comunidad

A continuación, se presentan los gráficos que son resultado de la caracterización y análisis de la participación de la comunidad como actor clave en el proceso de relacionamiento para el otorgamiento de títulos mineros. Se logró identificar el ciclo de vida, área de vivienda (si es rural o urbana), enfoque de género (femenino, masculino, LGBTI), enfoque étnico (indígena, NARP, Rom, campesinos), si cuenta con alguna discapacidad (si o no) y finalmente, si es víctima del conflicto (si o no).

Gráfico 2

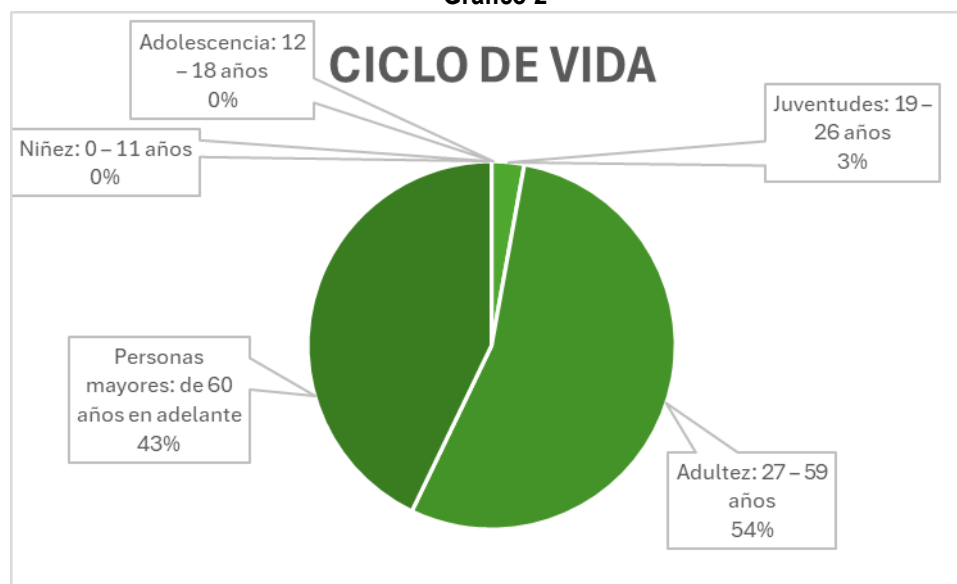

Información registrada en las bases de datos propias de la ANM en el marco de la implementación del procedimiento de APM en territorio

Teniendo en cuenta el gráfico anterior, se logra identificar que, de las 37 personas participantes de las comunidades, según el ciclo de vida de mayor a menor es la siguiente: en primer lugar, las personas del ciclo de vida de adultez que va de los 27 a 59 años con 19 personas, seguido de las personas mayores de 60 años con 15 personas, y juventudes de 19 a 26 años con una (1) persona. No se contó con la participación con personas de 0 a 18 años.

 Agencia Nacional de Minería	GENERACIÓN DE TÍTULOS MINEROS		CÓDIGO: MIS3-P-008-F-003
	FORMATO		VERSIÓN: 2
	INFORME SOCIAL		FECHA VIGENCIA: 03/sept./2024

Gráfico 3

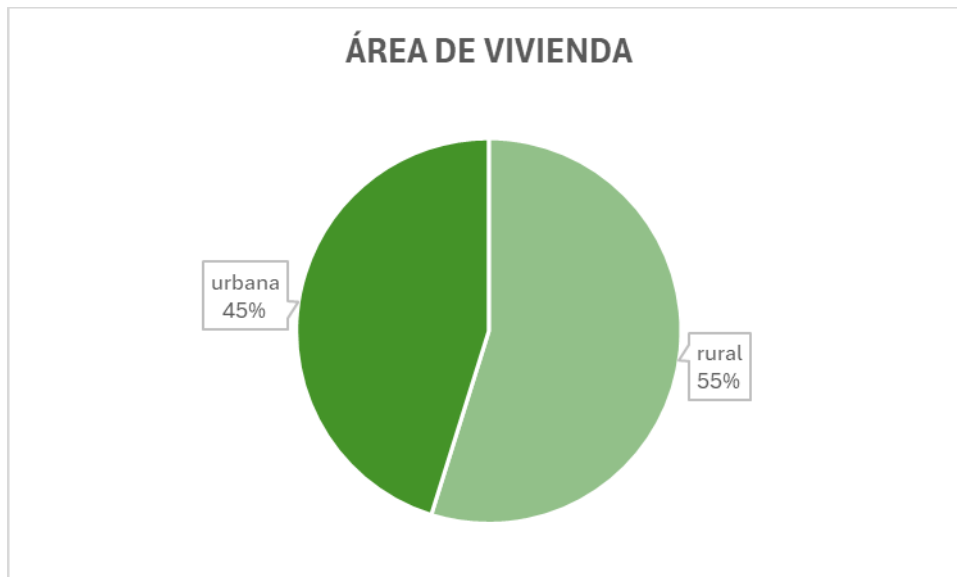

Información registrada en las bases de datos propias de la ANM en el marco de la implementación del procedimiento de APM en territorio

Del gráfico anterior se puede interpretar que, de las 37 personas registradas en las bases de datos de la categoría de comunidad, con relación al área de vivienda en la que se pudo evidenciar que, 17 personas viven en área rural y 14 personas habitan zona urbana.

Gráfico 4

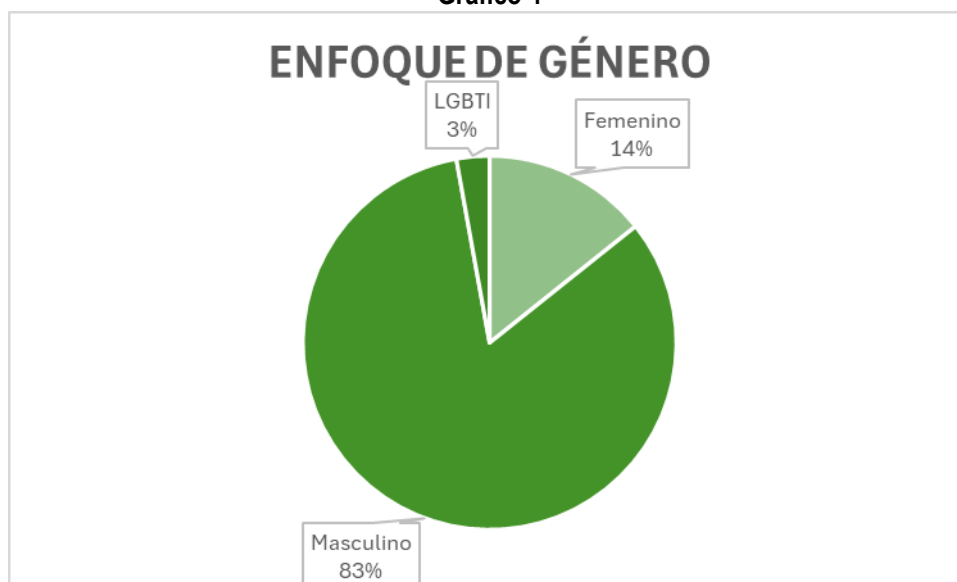

Información registrada en las bases de datos propias de la ANM en el marco de la implementación del procedimiento de APM en territorio

 Agencia Nacional de Minería	GENERACIÓN DE TÍTULOS MINEROS		CÓDIGO: MIS3-P-008-F-003
	FORMATO		VERSIÓN: 2
	INFORME SOCIAL		FECHA VIGENCIA: 03/sept./2024

Del gráfico anterior se puede interpretar que, de las 37 personas registradas en las bases de datos de la categoría de comunidad, se encuentra lo siguiente: 29 personas de la comunidad se reconocen como género masculino, cinco (5) personas del género femenino, una (1) personas registro pertenecer a la comunidad LGBTI.

Gráfico 5

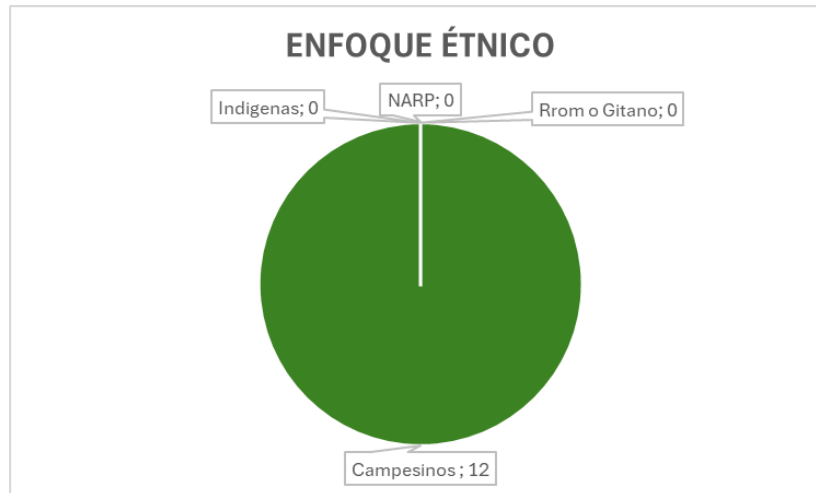

Información registrada en las bases de datos propias de la ANM en el marco de la implementación del procedimiento de APM en territorio

Del gráfico anterior se puede interpretar que, de las 37 personas registradas en las bases de datos de la categoría de comunidad, se reconocieron únicamente 12 personas como parte de la comunidad campesina.

Gráfico 6

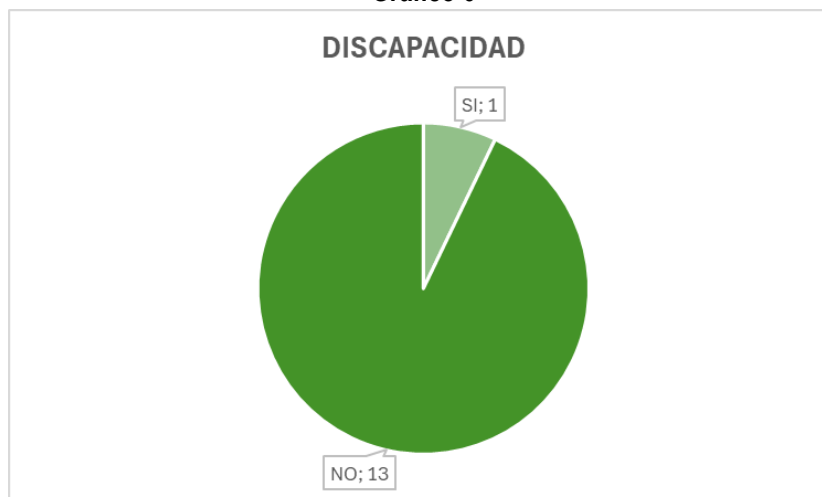

Información registrada en las bases de datos propias de la ANM en el marco de la implementación del procedimiento de APM en territorio

 Agencia Nacional de Minería	GENERACIÓN DE TÍTULOS MINEROS	CÓDIGO: MIS3-P-008-F-003
	FORMATO	VERSIÓN: 2
	INFORME SOCIAL	FECHA VIGENCIA: 03/sept./2024

Teniendo en cuenta el gráfico anterior, se puede evidenciar que, de las 37 personas registradas, se caracterizó que 1 persona registro tener una discapacidad, 13 personas registraron no tener ninguna discapacidad.



Información registrada en las bases de datos propias de la ANM en el marco de la implementación del procedimiento de APM en territorio

Teniendo en cuenta el gráfico anterior, se puede evidenciar que con relación a si son o no víctimas del conflicto armado. Se evidenció que 3 personas registraron ser víctimas del conflicto armado, mientras que 5 personas registraron no ser víctimas.

Autoridades territoriales

Dentro del ejercicio de caracterización del mapa de actores de las autoridades territoriales se logró identificar la participación de 8 colaboradores de las instituciones o autoridades territoriales que participaron activamente en la implementación del procedimiento de Audiencias Públicas Mineras en los diferentes lugares.

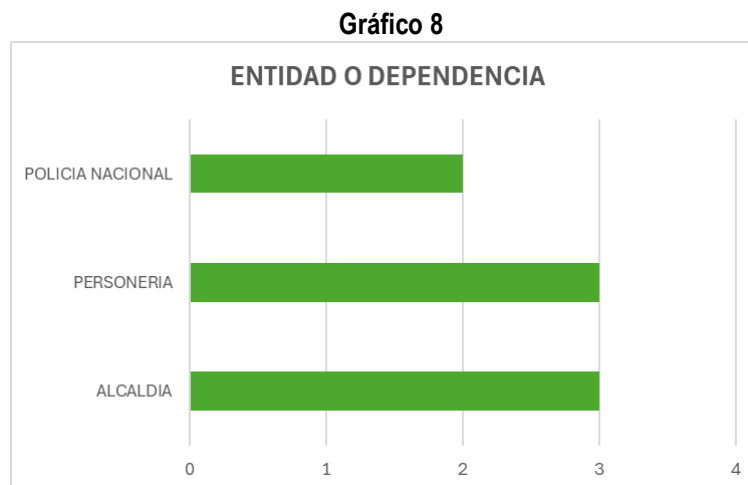

Información registrada en las bases de datos propias de la ANM en el marco de la implementación del procedimiento de APM en territorio

 Agencia Nacional de Minería	GENERACIÓN DE TÍTULOS MINEROS	CÓDIGO: MIS3-P-008-F-003
	FORMATO	VERSIÓN: 2
	INFORME SOCIAL	FECHA VIGENCIA: 03/sept./2024

Del gráfico anterior se logra destacar que, de las ocho (8) personas registradas, tres (3) personas de la Alcaldía Municipal de Yaguará, tres (3) personas de la Personería Municipal y dos (2) personas de la Policía Nacional.

Gráfico 9

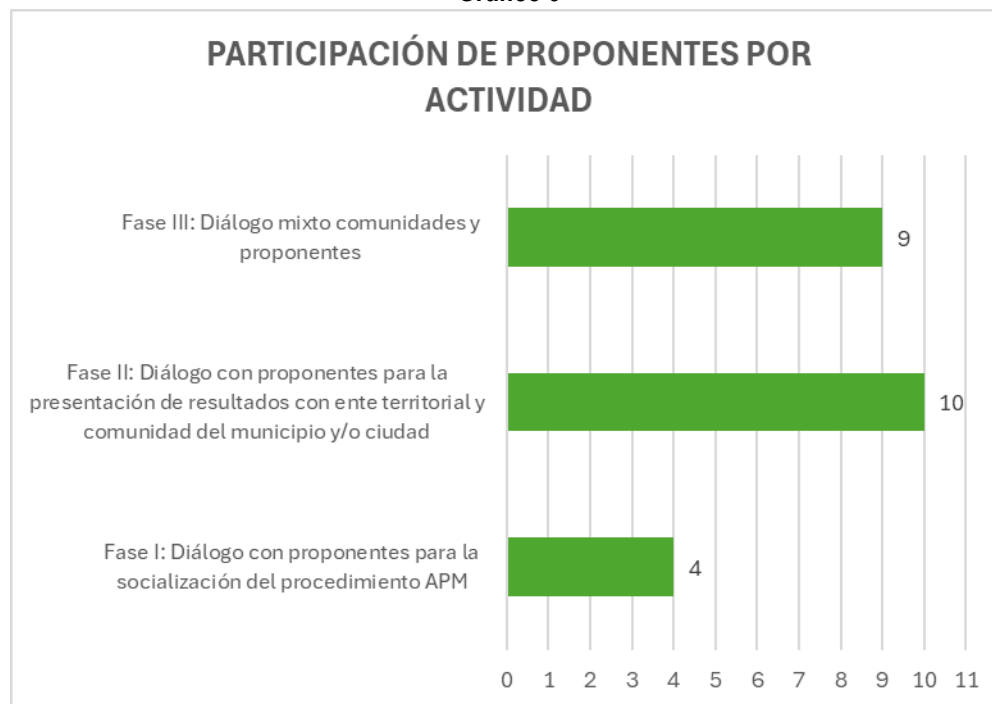

Información registrada en las bases de datos propias de la ANM en el marco de la implementación del procedimiento de APM en territorio

En cuanto a la participación de los proponentes en las actividades realizadas por parte de ANM, se dio en tres fases distintas del procedimiento APM. En la Fase I, correspondiente al diálogo con proponentes para la socialización del procedimiento, se contó con una participación de cuatro (4) proponentes. En la Fase II, que consistió en el diálogo con proponentes para la presentación de resultados ante el ente territorial y la comunidad, la participación de 10 proponentes, aquí también se realizó una reunión con la autoridad de territorial del municipio de Yaguará - Huila. Finalmente, en la Fase III, diálogos mixtos entre comunidades y proponentes, se registró la participación, con nueve (9) proponentes.

Frente a las posturas identificadas frente a la minería por cada uno de los actores, se encontró lo siguiente:

Tipo	Actor	Caracterización
Comunidad	Veredas: La Floresta, Flandes, Vilu	La comunidad expresa desconfianza hacia los proponentes, fundamentada en incumplimientos de acuerdos pasados y experiencias con otros proyectos en este territorio. Este sentir genera el temor de no ser tomada en cuenta una vez se formalice la entrega del
	Mineros de subsistencia,	

 Agencia Nacional de Minería	GENERACIÓN DE TÍTULOS MINEROS		CÓDIGO: MIS3-P-008-F-003
	FORMATO		VERSIÓN: 2
	INFORME SOCIAL		FECHA VIGENCIA: 03/sept./2024

	Volqueteros Motocargueros	<p>título minero, especialmente para los mineros de subsistencia que no se encuentran en el censo de Enel y que posiblemente beneficiará a mineros de otros lugares del Huila. Se observó una notoria concurrencia de mineros de subsistencia, volqueteros y moto cargueros, quienes hicieron énfasis en la necesidad de conocer con urgencia la ruta clara que les permitirá desarrollar su actividad minera tradicional después de que ENEL obtenga el título. Se preguntaron de Qué va a pasar con los mineros, barequeros, paleros y volqueteros una vez sea otorgado el título, quiénes se van a beneficiar cuando entreguen los títulos y específicamente, qué se va a hacer con los títulos que están solicitando los proponentes.</p> <p>Por lo anterior, solicitaron que se tenga en cuenta para fuente de empleo a las personas que realizaban la actividad minera y encadenamiento de esta y a todos aquellos que fueron afectados (mineros de subsistencia, tradicionales, ancestrales y volqueteros), así como también a moto cargueros</p>
Autoridad Territorial	<ul style="list-style-type: none"> • Alcalde • Departamento Administrativo de Planeación • Policía 	<p>La autoridad territorial y las entidades participantes durante la implementación del procedimiento APM manifiestan preocupación posible afectación en los distritos de riego, ya que hay uno (1) ubicado en la Floresta y uno (1) ubicado en Vilu, adicionalmente, mencionaron preocupación debido a las prácticas que pueden generarse para la extracción de minerales y los posibles desencuentros que se pueden generar en el municipio por la actividad minera tradicional.</p>
Proponentes	<p>De las solicitudes viabilizadas en el municipio dos (2) se realizaron como persona Jurídica y una (1) como persona natural</p>	<p>El proponente ENEL, en cumplimiento de la Sentencia T-135 de 2013, realizó la solicitud con figura PCC de títulos mineros para dar cumplimiento a la Restitución de Fuente de Materiales producto de la construcción de la Central Hidroeléctrica El Quimbo, que contaba con un embalse unipropósito de 8,250 hectáreas, ubicado en los municipios de Gigante, El Agrado, Garzón, Tesalia, Paicol y Altamira. Durante el proceso de implementación de APM, asisten ambos proponentes de las solicitudes viabilizadas en el municipio, mostrándose dispuestos al diálogo e involucramiento de las comunidades durante el proceso de otorgamiento de títulos mineros.</p>

 Agencia Nacional de Minería	GENERACIÓN DE TÍTULOS MINEROS	CÓDIGO: MIS3-P-008-F-003
	FORMATO	VERSIÓN: 2
	INFORME SOCIAL	FECHA VIGENCIA: 03/sept./2024

6. Concepto social.

La implementación del procedimiento de Audiencias Públicas Mineras en el municipio de Yaguará, Huila ha pasado por tres fases de implementación: acercamiento al territorio; reunión de coordinación y concurrencia, diálogo y participación ciudadana; pedagogía y diálogo social. Cada momento ha implicado acciones específicas para garantizar la participación informada y el diálogo entre los diferentes actores proponentes, la comunidad y las autoridades territoriales.

El municipio de Yaguará presenta una economía diversa sustentada en actividades agropecuarias, acuícolas, turísticas y energéticas. No obstante, durante los espacios de diálogo con la comunidad se evidenció una preocupación recurrente relacionada con la estabilidad laboral de las personas vinculadas a la actividad minera una vez se otorguen los títulos mineros en el territorio. En particular, manifestaron su inquietud los mineros que ejercen la extracción de manera no formalizada, así como quienes se dedican al transporte de minerales, ante el temor de perder sus fuentes de ingreso con la llegada de nuevos titulares mineros.

Por su parte, la autoridad territorial, los representantes de la Alcaldía y el Ministerio Público expresaron su preocupación frente a las posibles conflictividades sociales que puedan surgir por la interacción entre los nuevos titulares mineros y los mineros tradicionales del municipio, aún más cuando las solicitudes de Enel son para mineros de otros lugares del Huila, pues dentro del censo que tiene Enel no hay nadie de este municipio inscrito.

En este contexto, los distintos actores coincidieron en la importancia de acompañar los procesos de formalización de los mineros tradicionales y promover la articulación entre los diferentes eslabones de la cadena minera, con el propósito de fortalecer el encadenamiento productivo que abarca la explotación, el transporte, la transformación y el destino final del mineral.

Por otra parte, en relación con los proponentes de las solicitudes viabilizadas en el municipio, se reconoce que ENEL es una empresa con amplia trayectoria y presencia en Yaguará, principalmente por su operación en la Central Hidroeléctrica de Betania, la cual constituye un punto de referencia para la comunidad, tanto por su papel en el cuidado de los ecosistemas circundantes como por el impulso que genera en las actividades turísticas del entorno.

En este sentido, es importante resaltar que, si bien las solicitudes (PCC) de ENEL se enmarcan en el cumplimiento de la Sentencia T-035 de 2013, resulta fundamental que la empresa adelante un proceso de acompañamiento permanente a la comunidad, en especial a los mineros tradicionales, con el fin de prevenir riesgos, gestionar expectativas y fortalecer la comunicación en torno al desarrollo de las actividades mineras.

Por otro lado, en cuanto a la proponente Sara Azucena Parra, se evidenció que la comunidad participante durante el proceso no la reconoce. Sin embargo, su eventual participación genera expectativas sobre las actividades que podría desarrollar en el municipio y sobre la vinculación de actores relacionados con la minería local. En este contexto, se considera importante que se establezcan mecanismos de relacionamiento y comunicación continua con las comunidades, que permitan mantenerlas informadas, contribuir a los procesos de formalización minera y al fortalecimiento de las economías locales.

 Agencia Nacional de Minería	GENERACIÓN DE TÍTULOS MINEROS		CÓDIGO: MIS3-P-008-F-003
	FORMATO		VERSIÓN: 2
	INFORME SOCIAL		FECHA VIGENCIA: 03/sept./2024

A continuación, se presentan una serie de acciones propuestas en atención a los posibles riesgos identificados por el equipo en el marco de la implementación del procedimiento de Audiencias Públicas Mineras en el municipio de Yaguará, Huila.

Riesgo	Amenaza	Vulnerabilidad	Sugerencia de posibles acciones
Ausencia de espacios de formalización minera.	Falta de posibilidades, mecanismos y herramientas para que mineros no formalizados puedan acceder a figuras de formalización minera.	<p>Personas dedicadas a la actividad minera de manera artesanal y tradicional no pueden acceder a títulos mineros para realizar su trabajo conforme a la normatividad vigente y siguiendo las prácticas para el cuidado del ambiente.</p> <p>Subregistro de la actividad minera en el municipio, que no permite evidenciar la actividad minera y el desarrollo de la misma en el territorio al no contar con información real de las personas que se dedican a dicha actividad.</p>	<p>Articulación entre entidades de orden nacional, departamental y municipal para el fomento de formalización minera en el municipio.</p> <p>Disposición de mecanismos que permitan a la comunidad dedicada a la actividad minera acceder a la información, guía y acompañamiento para realizar la formalización de sus actividades.</p> <p>Diálogo con proponentes de solicitudes mineras para involucrar dentro de los acuerdos de APM el compromiso de aportar a la formalización minera en el municipio, desde la implementación de figuras de formalización, contratación de personal.</p>
Exclusión y falta de representación efectiva de todos los actores afectados, especialmente mineros de subsistencia	Comunidad minera no organizada no cuenta con la información y no sean incluidas dentro del proceso de titulación a los mineros afectados por la Hidroeléctrica El Quimbo	Falta de acceso a la información y de los derechos que podría tener la comunidad minera sobre los títulos.	Inclusión efectiva y ampliada: Garantizar que todo el conjunto de actores afectados, incluyendo mineros de subsistencia organizados o no, volqueteros, mineros tradicionales, asociaciones mineras, autoridades locales y demás interesados, estén plenamente representados y cuenten con mecanismos para expresar sus inquietudes y recibir respuesta, mediante

 Agencia Nacional de Minería	GENERACIÓN DE TÍTULOS MINEROS		CÓDIGO: MIS3-P-008-F-003
	FORMATO		VERSIÓN: 2
	INFORME SOCIAL		FECHA VIGENCIA: 03/sept./2024

			<p>procesos participativos, coordinados con la autoridad territorial y entes regulatorios en el proceso de otorgamiento de títulos mineros.</p> <p>Realizar más acciones de difusión para que la comunidad que se considere afectada se pueda incluir en el censo que realiza Enel y ponerle un tiempo de inscripción para poder realizar el debido cierre.</p> <p>Para el censo se propone la realización de algunas acciones en los municipios donde se pueda dar a conocer qué es el censo, quién y cómo se pueden inscribir.</p>
Ausencia o insuficiencia en mecanismos de seguimiento y evaluación participativa, dificultando la detección temprana y mitigación de impactos sociales y ambientales adversos.	No haya participación de la comunidad minera impactada dentro del proceso de formalización minera para el otorgamiento del título minero.	La comunidad no desee organizarse para ser parte de este proceso participativo, donde se pueda encontrar el bien común.	<p>Seguimiento y evaluación continua: tener una ruta clara de relacionamiento, con mecanismos de monitoreo participativo del proceso y su impacto social, con informes periódicos accesibles para la comunidad tanto en el lugar como en lenguaje, para realizar ajustes oportunos que minimicen riesgos sociales y ambientales.</p> <p>Promover acciones para la asociatividad entre la comunidad minera y el sector del municipio.</p>
Desconocimiento de otras actividades	Impacto negativo al desarrollo de actividades	Afectación de áreas de conservación ambiental y atractivos turísticos, lo que limitará el desarrollo	Integrar las actividades económicas de la región, como la agropecuaria, con el

 Agencia Nacional de Minería	GENERACIÓN DE TÍTULOS MINEROS		CÓDIGO: MIS3-P-008-F-003
	FORMATO		VERSIÓN: 2
	INFORME SOCIAL		FECHA VIGENCIA: 03/sept./2024

económicas en la zona	económicas del territorio como la agropecuaria.	de actividades agropecuarias.	desarrollo del proyecto minero. Dentro del plan de gestión social, incluir iniciativas para el fortalecimiento de proyectos productivos locales. Mantener comunicación continua con líderes locales y la comunidad, para promover el crecimiento de proyectos productivos de manera equitativa.
Pérdida de la vocación agrícola y desplazamiento de la actividad económica.	Reducción progresiva de las áreas de cultivo. Esta situación puede generar una disminución en la producción de alimentos para el consumo propio y como fuente de empleo.	Limitada oferta de alternativas económicas y una posible dependencia de la actividad minera.	<ul style="list-style-type: none"> • Fomentar la diversificación económica mediante el apoyo a proyectos agrícolas, agroindustriales y turísticos en el municipio. • Promover la cooperación entre los sectores minero y agrícola, buscando una coexistencia armónica que contribuya a la sostenibilidad territorial. • Fortalecer los programas de capacitación y asistencia técnica para mejorar las prácticas productivas, aumentar la productividad agrícola y garantizar la sostenibilidad ambiental. • Establecer mecanismos permanentes de diálogo y participación entre comunidades locales, autoridades

 Agencia Nacional de Minería	GENERACIÓN DE TÍTULOS MINEROS		CÓDIGO: MIS3-P-008-F-003
	FORMATO		VERSIÓN: 2
	INFORME SOCIAL		FECHA VIGENCIA: 03/sept./2024

			territoriales y proyectos mineros.
Incertidumbre sobre beneficiarios de los títulos mineros, lo que puede generar conflictos por falta de criterios claros ante la comunidad impactada por la Sentencia T-035 de 2013.	Desinformación alrededor del proceso de formalización que avanzará Enel y el aumento en la desconfianza hacia la empresa.	Mineros que no son parte de la sentencia no cuentan con oportunidades para la formalización minera.	<p>Clarificación de criterios y procedimientos: Precisar y socializar las reglas sobre la delimitación de beneficiarios, el alcance del título minero, así como la participación e involucramiento de la comunidad minera, asegurando transparencia para evitar incertidumbre y expectativas no atendidas.</p> <p>Realizar campañas con la autoridad territorial para la formalización de mineros tradicionales y de subsistencia que deseen realizar solicitudes mineras, dejando claro los derechos y deberes. Estas solicitudes se pueden gestionar a través de la ANM en el correo de contacto@anm.gov.co</p>
Riesgo de desinformación y falta de transparencia	<p>Generación de desconfianza hacia el proceso que se adelanta en el municipio</p> <p>Difusión de rumores y desinformación con relación a la actividad minera</p> <p>Resistencia social y aumento de conflictos con relación a la represa del Quimbo</p>	<p>Carecer de acceso claro y oportuno a información oficial y comunicados transparentes, lo que la coloca en una posición de desconocimiento y facilita la difusión de rumores. Esto limita su capacidad para participar activamente y tomar decisiones informadas respecto a la actividad minera en su territorio.</p> <p>La desconfianza y la falta de mecanismos efectivos de diálogo</p>	<p>Crear y fortalecer una estrategia de difusión sobre el avance del proyecto minero en un lenguaje sencillo y claro para la comunidad</p> <p>Involucrar a medios de comunicación, organizaciones civiles, autoridades, sector privado y ciudadanos en esfuerzos conjuntos para difundir información veraz y fortalecer la información sobre el proceso minero en el país.</p> <p>En coordinación con la alcaldía municipal, Agencia Nacional de Minería, Enel y comunidad</p>

 Agencia Nacional de Minería	GENERACIÓN DE TÍTULOS MINEROS		CÓDIGO: MIS3-P-008-F-003
	FORMATO		VERSIÓN: 2
	INFORME SOCIAL		FECHA VIGENCIA: 03/sept./2024

		<p>generan un ambiente social fragmentado, dificultando la construcción de acuerdos y la cooperación entre la comunidad, autoridades y empresas mineras. Esto incrementa la probabilidad de conflictos y tensiones sociales</p>	<p>realizar campañas y espacios formativos para el avance del proyecto minero vs información con relación a la reglamentación para garantizar una veeduría ciudadana al ejercicio minero.</p>
<p>Riesgo de afectación a la seguridad y calidad de vida</p>	<p>Accidentes en las vías por alta velocidad en el tránsito del mineral.</p> <p>falta de mantenimiento adecuado de las vías podría agravar estas condiciones de inseguridad.</p>	<p>Se identifica a la niñez en edad escolar que transita las vías.</p>	<p>Establecer acuerdos entre la comunidad y el gremio minero que se verá beneficiado de los títulos con relación a establecer y controlar horarios estrictos para la operación de maquinaria pesada, Implementar señalización adecuada y visible, regular la velocidad de tránsito de volquetas y otros vehículos mineros, realizar mantenimiento permanente y mejora de las vías de acceso</p> <p>Capacitar a los conductores y operarios de maquinaria en seguridad vial y protocolos de circulación en zonas comunitarias</p> <p>En coordinación con la academia y el municipio diseñar rutas de transporte escolar seguras para la niñez</p> <p>Desarrollar campañas comunitarias de sensibilización sobre seguridad vial y prevención de accidentes</p>

 Agencia Nacional de Minería	GENERACIÓN DE TÍTULOS MINEROS		CÓDIGO: MIS3-P-008-F-003
	FORMATO		VERSIÓN: 2
	INFORME SOCIAL		FECHA VIGENCIA: 03/sept./2024

			Establecer mecanismos de vigilancia participativa donde la comunidad reporte incumplimientos y situaciones de riesgo.
Riesgo de exclusión y conflicto social	Aumento de la conflictividad social asociada a la actividad minera Deslegitimación de procesos y actores Agravamiento de tensiones internas y divisiones comunitarias	La falta de organización y de espacios claros para la participación	Crear y facilitar espacios de mesa en lógica de veeduría ciudadana para fortalecer la participación. Establecer algunos espacios de diálogo entre: Alcaldía municipal, comunidad impactada, comunidad minera y Enel Promover la transparencia y rendición de cuentas

Referencias:

Alcaldía Yaguará (s/f). Información del Municipio. Gov.co. Recuperado el 20 de agosto de 2025, de <https://www.yaguara-huila.gov.co/MiMunicipio/Paginas/Informacion-del-Municipio.aspx>

Alcaldía Yaguará. (s/f). Enterate. Alcaldía de Yaguará. Recuperado el 20 de agosto de 2025, de <https://www.yaguara-huila.gov.co/Ciudadanos/PortaldeNinos/Enterate/Paginas/Sitios-de-Interes.aspx>

DANE (s/f). Yaguará, Huila. Windows.net. Recuperado el 20 de agosto de 2025, de https://terridata.blob.core.windows.net/fichas/Ficha_41885.pdf